Ctiki

COMFORT U 50 – 200V9

UK	Інструкція з експлуатації	3
RO	Instrucţiuni de utilizare	9
RU	Руководство по эксплуатации	15
SR MNE	Uputstva za upotrebu	22

ЗАСТЕРЕЖЕННЯ

⚠ Цей прилад може експлуатуватися дітьми, старшими 8 років, людьми з обмеженими фізичними, сенсорними й розумовими здібностями, а також тими, хто не володіє достатнім досвідом або знаннями, лише під наглядом особи, відповідальної за їхню безпеку, або після надання цією особою відповідних інструкцій, що гарантують безпечне користування приладом.
⚠ Не дозволяйте дітям гратися з приладом.
⚠ Чищення й доступне користувачеві технічне обслуговування не повинні здійснювати діти без нагляду.
⚠ Прилад призначено для побутового та промислового використання.
⚠ Монтаж повинні здійснювати кваліфіковані фахівці з дотриманням чинних норм і правил у відповідності до інструкції виробника.
⚠ Для підключення до системи водопостачання напірного (закритого) типу на трубу подачі води водонагрівача обов’язково слід установити запобіжний клапан з номінальним тиском 0,6 МПа (6 бар) або 0,9 МПа (9 бар) (див. таблицю маркування), що дозволяє уникнути підвищення тиску в баку більше, ніж на 0,1 МПа (1 бар) відносно номінального.
⚠ Вода може капати з вихідного отвору запобіжного клапана, тому він має залишатися відкритим для доступу повітря.
⚠ Вихідний отвір запобіжного клапана має бути направлений униз і встановлений у такий спосіб, щоб не допускати замерзання води.
⚠ Для нормального функціонування запобіжного клапана необхідно самостійно проводити регулярні перевірки з метою видалення водного каменя й запобігання блокуванню клапана.
⚠ Між водонагрівачем і запобіжним клапаном заборонено встановлювати запірний клапан, оскільки він блокує роботу запобіжного клапана!
⚠ Перед підключенням до електромережі водонагрівач слід обов’язково наповнити водою!

⚠ Водонагрівач обладнаний додатковим термозапобіжником, який спрацьовує у разі виходу з ладу термостату. Якщо термостат виходить з ладу, температура води у водонагрівачі може сягати 130 °C. Під час монтажу систем водопроводу слід обов'язково враховувати вказані температурні перенавантаження.
⚠ У разі відімкнення водонагрівача від електромережі слід злити всю воду з баку з тим, щоб уникнути її замерзання.
⚠ Зливання води з водонагрівача відбувається через трубу подачі води бака. Задля цього рекомендується встановити між запобіжним клапаном і трубою подачі води Т-подібний з’єднувач з випускним клапаном.
⚠ В жодному разі не намагайтеся здійснювати будь-які спроби ремонту приладу самотужки, зверніться до найближчого авторизованого сервісного центру.

Прилади виготовлені з екологічно чистих компонентів, що дозволяє демонтувати їх по завершенні терміну придатності у найбільш безпечний спосіб і піддати вторинній переробці.
Вторинна переробка матеріалів дозволяє скоротити кількість відходів і знизити потребу у виробництві основних матеріалів (приміром, металу), що потребує значних енерговитрат, а також, відповідно, зменшити викид шкідливих речовин. Завдяки процедурам вторинної переробки скорочуються витрати природних ресурсів, адже пластикові відходи й відходи металів будуть повторно використані у виробничих процесах.
Докладнішу інформацію про систему утилізації відходів можна отримати в регіональному центрі утилізації або в компанії, що продає даний прилад.

Шановний покупець, ми вдячні Вам за придбання нашої продукції. ПЕРЕД УСТАНОВКОЮ ТА ПЕРШИМ ВИКОРИСТАННЯМ УВАЖНО ПРОЧИТАЙТЕ ЦЮ ІНСТРУКЦІЮ!

Водонагрівач виготовлений і пройшов перевірку відповідно до діючих стандартів, що підтверджено Сертифікатом Безпеки та Сертифікатом Електромагнітної Відповідності. Основні характеристики приладу вказані в таблиці даних, яка знаходиться між сполучувальними шлангами. Підключення до водопроводу та електромережі може проводити тільки кваліфікований спеціаліст сервісного центру. Сервісне обслуговування внутрішнього обладнання, усунення нальоту, перевірку або заміну антикорозійного захисного анода може здійснювати тільки фахівець авторизованого сервісного центру.

МОНТАЖ

Водонагрівач має бути установлений якомога ближче до місця забору води, щоб не втрачати тепло через довгі шланги. При монтажі водонагрівача у приміщенні, де встановлені ванна або душ, слід обов’язково дотримуватися вимог стандарту IEC 60364-7-701 (VDE 0100, частина 701). Закріпіть прилад на стінці гвинтами діаметром мінімум 8 мм. Стіну, яка не витримає вагу нагрівача з водою, помножену на три, слід укріпити. Завдяки універсальній конструкції водонагрівач можна кріпити або вертикально до стіни, або ж горизонтально до стіни (вихідні труби повинні бути ліворуч). Для полегшення перевірки та заміни магнієвого аноду ми рекомендуємо залишити мінімальну відстань "G" над водонагрівачем, та також принаймні 500 мм вільного простору під водонагрівачем, або з боку, залежно від обраного типу встановлення (дивіться схему і таблицю з розмірами).

	A	B	C	D	G
GB 50	583	365	185	145	260
GB 80	803	565	205	345	360
GB 100	948	715	200	495	510
GB 150	1318	1065	220	845	510
GB 200	1510	1050	430	800	510

Приєднувальні і монтажні розміри водонагрівача [мм]

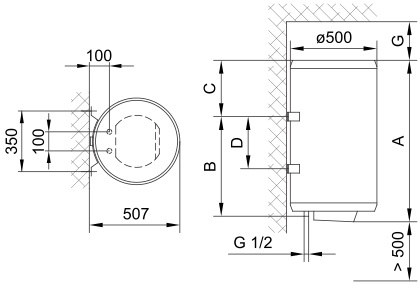

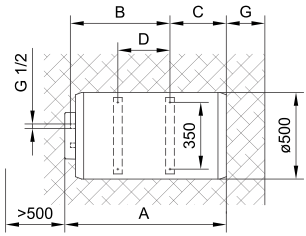

ПІДКЛЮЧЕННЯ ДО ВОДОПРОВІДНОЇ МЕРЕЖІ

На трубах водонагрівача кольором позначені вхід і вихід води. Постачання холодної води позначено синім кольором, вихід гарячої позначений червоним. З міркувань безпеки вхідну трубу необхідно обладнати запобіжним клапаном, який запобігає перевищенню номінального тиску в баці більше, ніж 0,1 МПа. Підігрів води у водонагрівачі спричиняє підвищення тиску в баці до рівня, обмеженого запобіжним клапаном. Вода не може повертатися у водопровідну систему, тому результатом цього може бути крапання на виході запобіжного клапана. Цю воду можна спрямувати у каналізаційну мережу, під’єднавши дренажну трубку до запобіжного клапана. Під’єднана трубка до виходу запобіжного клапану, повинна бути встановлена вертикально і не піддаватись впливу низьких температур. У

випадку, якщо існуюча система трубопроводу не дозволяє відводити воду, яка крапає, в каналізацію, можна встановити 3-літровий розширювальний контейнер на вхідну трубку водонагрівача. Через кожні 14 днів необхідно переконатися, що зворотний-запобіжний клапан функціонує належним чином. Для перевірки необхідно відкрити вихід зворотного-запобіжного клапана, повернувши важіль або гайку клапана (залежно від його типу). Клапан функціонує нормально, якщо вода тече з вихідного отвору, коли вихід відкритий.

Між водонагрівачем і незворотним-запобіжним клапаном, неможна додатково встановлювати незворотний клапан, тому що це блокуватиме роботу запобіжного клапана.

Водонагрівач можна підключати до водопровідної мережі в будинку без редукційного клапана, якщо тиск в мережі нижчий за 0,8 МПа. Перед електричним під'єднанням водонагрівач необхідно наповнити водою. При першому наповненні відкрийте кран гарячої води на змішувачі. Коли прилад наповнений, зі змішувача починає литися вода.

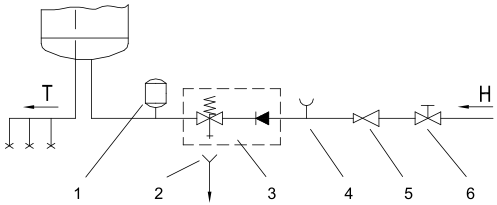

Опис:
1 - бак-розширювач
2 - лійка з підключенням до стоку
3 - запобіжний клапан
4 - тестова насадка
5 - редукційний клапан тиску
6 - запірний вентиль

H - холодна вода
T - гаряча вода

ПІДКЛЮЧЕННЯ ДО ЕЛЕКТРОМЕРЕЖІ

Перед підключенням нагрівача в електромережу необхідно під'єднати трьохжильний кабель перерізом не менше 1.5 мм^2 з вилкою. Для цього зніміть лицьову панель, що знаходиться на передній частині пластикової кришки. Панель знімається наступним чином: обережно вставте викрутку в проміжок між панеллю і захисною кришкою, спочатку біля ручки термостата, а потім з протилежного боку ручки. Тепер панель можна зняти. Щоб зняти захисну пластикову кришку, необхідно спочатку зняти ручку термостата, відкрутивши обидва болти.

Підключення водонагрівача до електромережі має здійснюватися у відповідності до чинних правил монтажу електроприладів. Між водонагрівачем та мережею електроживлення слід передбачити пристрій, який, відповідаючи національним стандартам монтажу електроприладів, дозволятиме при необхідності повністю відключити прилад від мережі.

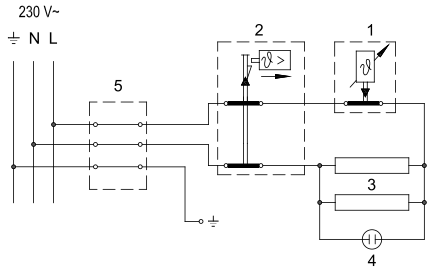

Опис:
1 - Термостат
2 - Біметалевий запобіжник
3 - Нагрівальний елемент
4 - Контрольна лампочка
5 - Приєднувальна клема

L - Провід фази
N - Нейтральний провід
⏚ - Провід заземлення

Електросхема

УВАГА! Впевніться, що бойлер відключений від електромережі перед тим, як його відкривати!

ВИКОРИСТАННЯ ТА ОБСЛУГОВУВАННЯ

Після підключення до водопровідної та електричної мереж водонагрівач готовий до використання. Температуру нагріву води можна встановити в діапазоні між 25 °C та 75 °C за допомогою повороту ручки термостата, яка розташована на передній частині захисної пластикової кришки. Ми рекомендуємо встановлювати ручку термостата на позицію "ECO". Така установка є найбільш економною; температура води при такій позиції ручки буде близько 55 °C, відкладення накипу та теплові втрати будуть значно меншими, ніж при встановленні максимальної температури. Про роботу електричних нагрівальних елементів сигналізує індикаторна лампочка. Водонагрівач обладнаний термометром, який показує температуру води. Якщо Ви не збираєтеся користуватися водонагрівачем впродовж тривалого періоду часу, в умовах, де він зазнаватиме впливу температури навколишнього середовища нижче 0 °C, електропостачання можна не відключати, а встановити ручку термостата в позицію "✳". При цій установці температура води в баці буде підтримуватись на рівні 10 °C. Якщо ж від’єднати прилад від енергопостачання в середовищі із температуою нижче 0 °C, з нього необхідно злити воду. **Перед тим, як зливати воду, відключіть водонагрівач від електропостачання.** Відкрийте кран гарячої води на змішувачі. Зливати воду слід крізь вхідне з’єднання. З цією метою ми рекомендуємо встановити дренажний клапан між вхідним з’єднанням водонагрівача і запобіжним клапаном. Якщо у Вас не встановлений дренажний клапан, воду зливати можна також безпосередньо крізь запобіжний клапан, встановивши важіль або гвинт запобіжного клапана в позицію "Test" (тест). Інший спосіб – просто зняти запобіжний клапан і злити воду крізь вхідне з’єднання. Після зливання води крізь вхідну трубку залишиться невелика кількість води, яку необхідно злити знявши для цього нагрівальний фланець. Корпус водонагрівача слід чистити м’яким розчином детергенту. Не використовуйте розчинники, сольвент, або грубі мийні засоби. Регулярне проведення профілактичних робіт забезпечить триваліший строк служби приладу.

В жодному разі не намагайтеся здійснювати будь-які спроби ремонту приладу самотужки, зверніться до найближчого авторизованого сервісного центру.

ТЕХНІЧНІ ХАРАКТЕРИСТИКИ

Тип		GB 50	GB 80	GB 100	GB 150	GB 200
Профіль навантаження		M	M	L	XL	XL
Клас енергетичної ефективності 1)		C	C	C	C	D
Енергетична ефективність при нагріванні води (ηВт/год) 1)	[%]	36,3	36,1	37,4	38,1	35,2
Річне споживання електроенергії 1)	[кВт/год]	1414	1421	2738	4395	4756
Добове споживання електроенергії 2)	[кВт/год]	6,610	6,650	12,710	20,295	22,430
Налаштування температури термостату		"ECO"	"ECO"	"ECO"	"ECO"	"ECO"
Значення "smart"		0	0	0	0	0
Об’єм	[л]	47,0	76,1	96,1	145,5	194,9
Кількість змішаної води при 40 °C B40 2)	[л]	66	116	137	220	273
Номінальний тиск	[МПа (бар)]	0,6 (6) / 0,9 (9)				
Вага/з водою	[кг]	27/77	33/113	38/138	49/199	65/265
Антикорозійний захист бака Емальований бак / магнієвий анод		• / •	• / •	• / •	• / •	• / •
Потужність нагрівального елемента	[Вт]	2000				
Напруга	[В~]	230				
Клас захисту		I				
Ступінь захисту		IP24				
Теплові втрати	[кВт/24 год.]	1,00/ 1,13	1,20/ 1,40	1,33/ 1,46	1,64/ 1,85	2,10/ 2,35
Час нагрівання з 10 °C до 75 °C	[год]	1:55	3:05	3:55	5:45	6:32

Дані таблиці дійсні за умови монтажу водонагрівача на стіну вертикально.
1) Регламент ЄС 812/2013; EN 50440
2) EN 50440

ВИРОБНИК ЗБЕРІГАЄ ЗА СОБОЮ ПРАВО НА ВНЕСЕННЯ ЗМІН, ЩО НЕ ВПЛИВАЮТЬ НА ФУНКЦІЇ ПРИЛАДУ.
Інструкцію користувача також читайте на веб-сайті виробника: https://www.tikigroup.eu.

ATENŢIE

⚠ Aparatul poate fi folosit de copii cu vârste de peste 8 ani, de persoane în vârstă şi de persoane cu capacități fizice, senzoriale sau mentale reduse, sau de persoane care nu deţin experienţa şi cunoştinţele necesare, doar dacă acestea sunt supravegheate sau instruite cu privire la utilizarea aparatului în condiţii de siguranţă şi dacă înţeleg riscurile potențiale privind folosirea acestuia.

⚠ Copiii nu au voie să se joace cu aparatul.

⚠ Copiii nu au voie să cureţe sau să efectueze lucrări de întreţinere a aparatului fără a fi supravegheați.

⚠ Instalarea aparatului trebuie să fie efectuată în conformitate cu prevederile în vigoare și instrucțiunile producătorului, de către un instalator sanitar autorizat.

⚠ În cazul sitemului de racordare închis, presurizat, la țeava de alimentare cu apă a boilerului trebuie să se monteze ventilul de siguranță cu presiunea nominală 0,6 MPa (6 bar) sau 0,9 MPa (9 bar) (vezi plăcuța inscripționată), care împiedică ridicarea presiunii în rezervor cu mai mult de 0,1 MPa (1 bar) peste valoarea nominală.

⚠ Pentru că din orificiul de evacuare al ventilului de siguranță poate picura apa, acesta trebuie să aibă ieșire la presiunea atmosferică.

⚠ Orificiul de evacuare al ventilului de siguranţă trebuie montat pe direcția în jos, într-o zonă ferită de îngheţ.

⚠ În vederea asigurării bunei funcționări a ventilului de siguranță trebuie efectuate controale periodice, pentru a se elimina calcarul și a se verifica dacă ventilul de siguranță nu este blocat.

⚠ Nu este permis a se monta un ventil de oprire între elementul de încălzire și ventilul de siguranță, pentru că astfel s-ar elimina protecția la presiune a elementului de încălzire!

⚠ Rezervorul trebuie să fie umplut cu apă înainte de a-l racorda la sursa de alimentare cu energie electrică!

⚠ Boilerul este protejat în cazul defectării termostatului cu ajutorul unei siguranțe termice suplimentare. În conformitate cu standardele de siguranță, în cazul defectării termostatului, apa din boiler poate atinge și temperaturi de până la 130 °C. La racordarea boilerului la instalația sanitară trebuie să se țină

seama, că se pot atinge și astfel de temperaturi ale apei.
⚠ Atunci când veți deconecta boilerul de la rețeaua electrică, trebuie să scoateți apa din el în cazul în care există pericolul înghețării acesteia.
⚠ Apa din boiler se elimină prin țeava de alimentare cu apă a acestuia. În acest scop se recomandă a se monta un element T cu ventile de evacuare între ventilul de siguranță și țeava de alimentare.
⚠ Vă rugăm să nu încercaţi a repara pe cont propriu eventualele defecte ale rezervorului de apă. Contactaţi cel mai apropiat furnizor autorizat de servicii de service.

Produsele noastre conţin componente care nu sunt nocive pentru sănătate şi pentru mediu şi sunt executate astfel încât în ultima fază de viaţă să le putem descompune şi recicla.
Prin reciclarea materialelor reducem cantitatea de deşeuri şi reducem nevoia de producere a materialelor de bază (de exemplu a metalelor) ceea ce necesită energie enormă şi produce emisii nocive. Prin procedeele de reciclare reducem de asemenea nevoia de resurse naturale, iar piesele uzate din plastic şi metal le putem reintroduce în diverse procese de producţie.
Pentru mai multe informaţii privind sistemul de depunere a deşeurilor adresaţi-vă centrului local pentru depunerea deşeurilor sau vânzătorului de la care a fost cumpărat produsul.

Dragă Cumpărător, vă mulţumim pentru achiziţionarea produsului nostru. ÎNAINTE DE INSTALARE ŞI PRIMA UTILIZARE, CITIŢI CU ATENŢIE ACESTE INSTRUCŢIUNI.

Acest boiler de apă a fost fabricat în conformitate cu standardele relevante şi testat de autorităţile competente după cum se indică în Certificatul de Siguranţă şi Certificatul de Compatibilitate Electromagnetică. Proprietăţile sale tehnice de bază sunt indicate pe plăcuţa de identificare, lipită între ţevile de conectare. Boilerul poate fi conectat la sursa de alimentare cu apă şi curent electric doar de către un specialist calificat. Accesul în interiorul acestuia datorat reparării sau îndepărtării calcarului şi verificare şi înlocuirea anodului de protecţie anticorosivă pot fi efectuate doar de un atelier de service autorizat.

INTEGRARE

Boilerul va fi instalat cât mai aproape posibil de scurgere. Dacă veţi instala boilerul în spaţiul în care se află cada de baie sau cabina de duş. este obligatoriu să respectaţi cerinţele prevăzute în standardul IEC 60364-7-701 (VDE 0100 Teil 701). Acesta trebuie montat pe perete folosind buloane de scelement cu un diametru de minim 8 mm. Pereţii trebuie să aibă o foarte bună portabilitate acolo unde boilerul suspendat va fi fixat. Construcţia universală a încălzitorului permite montarea sa pe perete, în poziţie verticală sau orizontală (ţevile de conectare obligatoriu pe partea stângă). Pentru facilitarea controlului şi schimbul adonului de Mg vă sugerăm să

lăsaţi un spaţiu liber minim de "G" deasupra boilerului (vezi schiţa dimensională şi tabelul cu dimensiuni). În scopul facilitării întreţinerii, lăsaţi de asemenea un spaţiu liber de minim 500 mm sub boiler.

	A	B	C	D	G
GB 50	583	365	185	145	260
GB 80	803	565	205	345	360
GB 100	948	715	200	495	510
GB 150	1318	1065	220	845	510
GB 200	1510	1050	430	800	510

Măsurători de racordare şi montare a boilerului [mm]

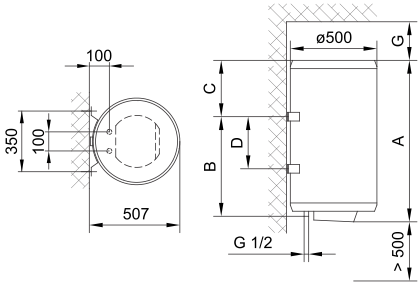

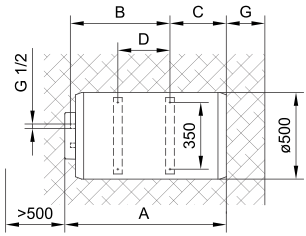

CONECTAREA LA SURSA DE ALIMENTARE CU APĂ

Ţevile de alimentare cu apă şi de evacuare a apei din boiler sunt marcate cu culori diferite. Ţeava de aducţiune a apei reci este marcată cu albastru, iar cea de evacuare a apei calde cu roşu. Boilerul poate fi racordat la reţeaua de alimentare cu apă în două moduri. Sistemul închis de branşare sub presiune, permite distribuirea apei calde în mai multe locuri de utilizare a aces-teia deodată. În funcţie de sistemul de conectare ales se vor cumpăra bateriile corespunzătoare.
În cazul recurgerii la sistemul deschis, fără compresie, va trebui montat un ventil de reţinere, care împiedică scurgerea apei din boiler în situaţiile de lipsă de apă sau de întrerupere temporară a alimentării cu apă de la reţea. În cazul aplicării acestui sistem de branşare, se impune utilizarea unei baterii de transvazare. Datorită încălzirii, volumul apei din boiler se măreşte, ceea ce provoacă picurarea apei din ţeava bateriei. Strângerea până la refuz a robinetului nu opreşte picurarea, ci dimpotrivă, duce la deteriorarea bateriei.
În cazul sistemului închis de branşare sub presiune (racord de presiune), va trebui să folosiţi baterii sub presiune. Pentru a se asigura o funcţionare lipsită de orice fel de riscuri, pe ţeava de intrare a apei în boiler va trebui obligatoriu să fie montat un ventil sau un grup de siguranţă, prin care se va evita creşterea presiunii din cazan cu mai mult de 0,1 MPa (1 bar) peste valoarea nominală. Orificiul de scurgere a ventilului de siguranţă trebuie să aibă în mod obligatoriu ieşire la presiunea atmosferică. Încălzirea apei din boiler duce la creşterea presiunii până la limita fixată prin ventilul de siguranţă. Întrucât întoarcerea apei în reţea este împiedicată, se poate întâmpla să înceapă să picure apă din orificiul de scurgere al ventilului de siguranţă. Apa rezultată din picurare poate fi deviată în canalul de scurgere, prin intermediul unui manşon de captare, care va fi plasat sub ventilul de siguranţă. Ţeava de evacuare a apei conectată la ventilul de siguranţă va trebui montată

sub acesta, în poziţie descendentă, avându-se grijă ca ea să se afle într-un loc ferit de îngheţ. În cazul în care, din cauza instalării necorespunzătoare, nu aveţi posibilitatea să orientaţi apa care picură din ventilul de siguranţă reversibil spre canalul de scurgere a apei, acumularea apei picurate poate fi evitată prin montarea unui sertar de expansiune având capacitatea de 3 l, pe ţeava de alimentare cu apă a boilerului.
Pentru ca ventilul de siguranţă să funcţioneze corespunzător, trebuie ca, periodic, să îl verificaţi singuri. La fiecare verificare, va trebui deschis orificiul de scurgere al ventilului de siguranţă reversibil; în funcţie de tipul de ventil, acest lucru poate fi realizat fie cu ajutorul robinetului acestuia, fie prin deşurubarea piuliţei ventilului. Dacă în momentul respectiv prin orificiul de scurgere al ventilului va începe să curgă apă, înseamnă că ventilul funcţionează impecabil.

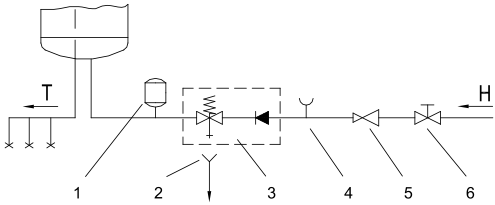

Sistemul închis (de presiune)

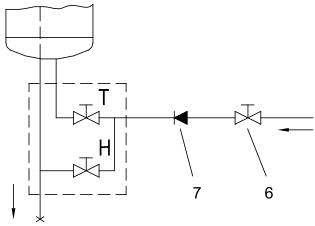

Sistemul deschis (fără presiune)

Legendă:
1 - Rezervor de expansiune
2 - Coş cu conectare la scurgere (la canalul colector)
3 - Supapa de siguranţă
4 - Accesoriu de încercare
5 - Supapa de reducere a presiunii
6 - Supapa de închidere
7 - Ventil de reţinere
H - Apă rece
T - Apă fierbinte

Nu este permisă montarea unui robinet de închidere între boiler şi ventilul de siguranţă reductor de presiune, întrucât aceasta ar împiedica funcţionarea acestuia din urmă.

Boilerul poate fi conectat la rețeua curentă de apă fără a fi nevoie de o valvă pentru reducerea presiunii, dacă presiunea din rețea este mai mică decât presiunea nominal. Dacă presiunea din rețea depășește presiunea nominală, o astfel de valvă trebuie instalată.
Înainte de a fi branşat la reţeaua electrică, boilerul va trebui obligatoriu umplut cu apă. La prima umplere se va deschide robinetul de apă caldă al bateriei. Boilerul este umplut atunci când apa începe să curgă prin ţeava bateriei.

CONECTAREA BOILERULUI LA REŢEAUA ELECTRICĂ

Înainte de conectarea la instalaţia electrică, este necesar să montaţi un cablu de legătură cu secţiunea minimă de 1,5 mm^2 (H05VV-F 3G 1,5 mm^2). De aceea va trebui scos capacul de protecţie din plastic. Acest lucru sa va face prin îndepărtarea plăcuţei aflate în partea anterioară a capacului. Plăcuţa poate fi demontată prin introducerea, cu precauţie, a şurubelniţei în despicătura dintre plăcuţa inserată şi apărătoarea de protecţie, slăbind mai întâi şuruburile aflate lângă butonul

termostatului, apoi cele din partea opusă. Când plăcuţa este degajată prin deşurubare parţială în ambele părţi, ea va putea fi scoasă cu mâna. Pentru a scoate capacul de protecţie din plastic va trebui dat la o parte şi butonul termostatului şi vor trebui deşurubate cele două şuruburi de strângere. Montarea la loc a capacului de protecţie din plastic descurge în ordine inversă.
Branşarea boilerului la reţeaua electrică trebuie efectuată în conformitate cu normele valabile pentru instalaţiile electrice. Între boilerul pentru apă şi locul în care acesta se instalează definitiv, trebuie să se monteze un dispozitiv de separare a tuturor polilor de reţeaua de alimentare, conform reglementărilor naţionale în vigoare.

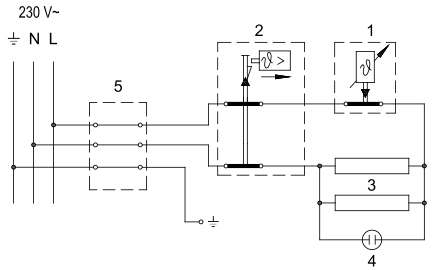

Legendă:
1 - Termostat
2 - Siguranţă bimetalică
3 - Element de încălzire
4 - Lumina de control
5 - Terminal de conectare

L - Conductor activ
N - Conductor neutru
⏚ - Conductor de împământare

Instalaţia electrică

ATENŢIE: Înaintea oricărei intervenţii în interiorul boilerului acesta trebuie neapărat deconectat de la reţeaua electrică!

UTILIZAREA ŞI ÎNTREŢINEREA

După conectarea la reţeaua de apă şi curent electric boilerul este gata de utilizare. Prin rotirea comutatorului termostatului pe partea frontală a capacului de protecţie, se selectează temperatura dorită a apei între 25 °C şi 75 °C. Vă recomandăm ajustarea comutatorului în poziţia "ECO". Această ajustare este cea mai economică; în acest caz temperatura apei ar trebui să fie de cca. 55 °C, secreţia de calcar şi pierderile termice se vor reduce prin ajustarea la o temperatură mai mare. Funcţionarea elementelor de încălzire cu imersie electrică este indicată de lumina pilot. Pe perimetrul boilerului se află un termometru integrat care indică temperatura apei. Atunci când boilerul nu este utilizat pe o perioadă mai lungă de timp, conţinutul acestuia trebuie protejat împotriva îngheţului astfel încât curentul electric (electricitatea) să nu fie oprită, dar comutatorul termostatului să fie ajustat la poziţia "✳". În această poziţie, boilerul va menţine temperatura apei peste 10 °C. Dar atunci când boilerul este oprit de la reţeaua electrică, pentru a evita riscul de îngheţ, apa trebuie golită din acesta. **Înaintea scurgerii apei, boilerul trebuie deconectat de la sursa principală.** Apoi se vor deschide supapele de apă caldă. Boilerul va fi golit prin conexiunea de admisie. În acest scop se recomandă plasarea unui fiting special sau o supapă de scurgere între conexiunea de admisie a boilerului şi supapa de siguranţă. În caz contrar, apa poate fi scursă direct prin supapa de siguranţă prin poziţionarea mânerului sau capacului şurubului al supapei de siguranţă în poziţia "Test". După scurgerea prin ţeava de admisie există o mică cantitate de apă reziduală ce se va scurge la îndepărtarea flanşei de încălzire.
Exteriorul boilerului este curăţat cu o soluţie slabă de detergent. Nu se vor folosi solvenţi sau mijloace puternice de curăţare.
Printr-un service regulat se va asigura o funcţionare impecabilă şi o durată de viaţă

îndelungată a boilerului. Prima verificare trebuie realizată de un atelier de service autorizat după cca. doi ani de la prima conectare. La verificare, se examinează anodul de protecţie anticorosivă şi dacă este necesară curăţarea de calcar care se depune în interiorul boilerului în funcţie de calitatea, cantitatea şi temperatura apei utilizate. Atelierul de service va recomanda, după verificare, data următoarei verificări a boilerului cu privire la rezultatele stabilite.

Nu încercaţi niciodată să reparaţi singuri posibilele defecţiuni ale boilerului, ci informaţi cu privire la acestea cel mai apropiat atelier de service autorizat.

PROPRIETĂŢILE TEHNICE ALE DISPOZITIVULUI

Tip		GB 50	GB 80	GB 100	GB 150	GB 200
Profil de sarcină declarat		M	M	L	XL	XL
Clasă de randament energetic 1)		C	C	C	C	D
Randamentul energetic aferent încălzirii apei (ηwh) 1)	[%]	36,3	36,1	37,4	38,1	35,2
Consumul anual de energie electrică 1)	[kWh]	1414	1421	2738	4395	4756
Consum zilnic de energie electrică 2)	[kWh]	6,610	6,650	12,710	20,295	22,430
Setarea temperaturii termostatului		"ECO"	"ECO"	"ECO"	"ECO"	"ECO"
Valoarea "smart"		0	0	0	0	0
Volum	[l]	47,0	76,1	96,1	145,5	194,9
Cantitatea de apă mixată la 40 °C V40 2)	[l]	66	116	137	220	273
Presiunea	[MPa (bar)]	0,6 (6) / 0,9 (9)				
Masa / plin cu apă	[kg]	27/77	33/113	38/138	49/199	65/265
Protecţia anticorosivă a rezervorului Emailat/ Anod Mg		• / •	• / •	• / •	• / •	• / •
Consum de energie	[W]	2000				
Voltaj	[V~]	230				
Categoria de protecţie		I				
Gradul de protecţie		IP24				
Pierderi de caldura	[kWh/ 24h]	1,00/ 1,13	1,20/ 1,40	1,33/ 1,46	1,64/ 1,85	2,10/ 2,35
Timpul de încălzire între 10 °C și 75 °C	[h]	1:55	3:05	3:55	5:45	6:32

Datele din tabel sunt valabile pentru montarea verticală a boilerului pe perete.
1) Regulamentul Comisiei UE 812/2013; EN 50440
2) EN 50440

NE REȚINEM DREPTUL DE A MODIFICA ACESTE INSTRUCȚIUNI, FĂRĂ A INFLUENȚA ASTFEL ÎN VREUN FEL ASUPRA FUNCȚIONĂRII APARATULUI. Instrucțiunile de folosire sunt accesibile și pe site-ul companiei noastre: https://www.tikigroup.eu.

ПРЕДУПРЕЖДЕНИЯ

⚠ Данный прибор может эксплуатироваться детьми старше 8 лет и лицами с ограниченными физическими, сенсорными и умственными возможностями, а также с недостаточным опытом или знаниями только под присмотром лица, отвечающего за их безопасность или после получения от него соответствующих инструкций, позволяющих им безопасно эксплуатировать прибор.

⚠ Не позволяйте детям играть с прибором.

⚠ Очистка и доступное пользованию техническое обслуживание не должно производиться детьми без присмотра.

⚠ Монтаж должен производиться с соблюдением действующих норм и правил в соответствии с инструкцией производителя квалифицированными специалистами.

⚠ Для подключения в системы водоснабжения закрытого типа на трубу подачи воды водонагревателя необходимо обязательно установить предохранительный клапан с номинальным давлением 0,6 МПа (6 бар) или 0,9 МПа (9 бар) (см. маркировочную табличку), предупреждающий повышение давления в баке более чем на 0,1 МПа (1 бар) относительно номинального.

⚠ Вода может капать из выпускного отверстия предохранительного клапана, поэтому оно должно оставаться открытым для доступа воздуха.

⚠ Выпускное отверстие предохранительного клапана должно быть направлено вниз и расположено таким образом, чтобы не допускать замерзания воды.

⚠ Для правильного функционирования предохранительного клапана необходимо проводить регулярные проверки с целью удаления водного камня и проверки предохранительного клапана на предмет блокировки.

⚠ Между водонагревателем и предохранительным клапаном запрещается устанавливать запорный клапан, так как он блокирует работу предохранительного клапана!

⚠ Перед подключением к электросети водонагреватель обязательно следует наполнить водой!

⚠ На случай отказа термостата водонагреватель оснащен дополнительным термопредохранителем. При отказе термостата в соответствии со стандартами безопасности температура воды в водонагревателе может достигать 130 °C. Во время работ по монтажу систем водопровода следует обязательно учитывать указанные температурные перегрузки.

⚠ В случае отключения водонагревателя от электросети, с целью избежания замерзания, следует слить всю воду из бака.

⚠ Слив воды из водонагревателя производится через трубу подачи воды бака. С этой целью рекомендуется между предохранительным клапаном и трубой подачи воды установить Т-образный соединитель с выпускным клапаном.

⚠ Пожалуйста, не пытайтесь устранить возможные неисправности теплового насоса самостоятельно, а сообщать о них в ближайший уполномоченный сервисный центр.

Изделия произведены из экологически чистых компонентов, что позволяет демонтировать их в конце срока службы наиболее безопасным способом и подвергнуть вторичной переработке. Вторичная переработка материалов позволяет сократить количество отходов и снизить потребность в производстве основных материалов (например, металла), требующем огромных затрат энергии и соответственно снизить эмиссию вредных веществ. Таким образом благодаря процедурам вторичной переработки сокращается расход природных ресурсов, учитывая, что пластиковые отходы и отходы металлов будут вторично использованы в производственных процессах.
Более подробную информацию о системе утилизации отходов можно получить в региональном центре утилизации или у продавца, продавшего изделие.

Уважаемый покупатель, благодарим Вас за покупку нашего изделия. ПРОСИМ ВАС ПЕРЕД УСТАНОВКОЙ И ПЕРВЫМ ИСПОЛЬЗОВАНИЕМ ВОДОНАГРЕВАТЕЛЯ ВНИМАТЕЛЬНО ПРОЧИТАТЬ ИНСТРУКЦИЮ.

Водонагреватель изготовлен в соответствии с действующими стандартами и испытан и имеет также предохранительный сертификат и сертификат о электромагнитной совместимости. Основные характеристики аппарата указаны в таблице данных, которая находится между присоединительными шлангами. Подключать его к электросети и водопроводу может только уполномоченный специалист. Также сервисное обслуживание внутреннего оборудования, удаление накипи, проверку или замену противокоррозионного защитного анода может только уполномоченная сервисная служба.

МОНТАЖ

Нагреватель должен быть установлен как можно ближе к местам забора воды. При монтаже водонагревателя в помещении, где находятся ванна или душ необходимо обязательно соблюдать требования стандарта IEC 60364-7-701 (VDE 0100, часть 701). К стене его прикрепите с помощью настенных винтов минимального номинального диаметра 8 мм. Стены и пол со слабой грузоподъемностью в местах, где будет висеть нагреватель, необходимо соответствующе укрепить. Нагреватель можно прикрепить к стене горизонтально или вертикально вследствие его универсальной конструкции (соединительные трубы обязательно на левой стороне). Для облегчения проверки и замены магниевого анода мы рекомендуем оставить минимальное расстояние "G" над водонагревателем (или сбоку), а также 500 мм свободного пространства под водонагревателем или сбоку, в зависимости от выбранного типа установки водонагревателя (смотрите схему и таблицу с размерами).

	A	B	C	D	G
GB 50	583	365	185	145	260
GB 80	803	565	205	345	360
GB 100	948	715	200	495	510
GB 150	1318	1065	220	845	510
GB 200	1510	1050	430	800	510

Присоединительные и монтажные размеры нагревателя [мм]

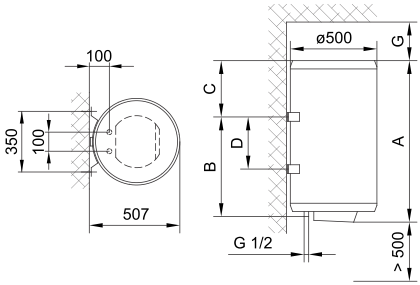

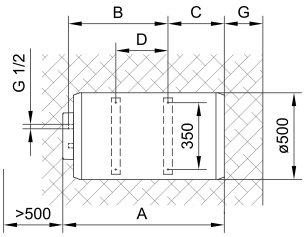

ПОДКЛЮЧЕНИЕ К ВОДОПРОВОДУ

Подвод или отвод воды обозначены разными цветами. Синий - холодная вода, красный - горячая. Нагреватель можно подключать к водопроводу двумя способами. Закрытая накопительная система подключения обеспечивает забор воды в нескольких местах, а открытая проточная система - только в одном месте.
В зависимости от выбранной системы подключения необходимо устанавливать соответствующие смесительные батареи.
В открытой проточной системе необходимо перед нагревателем установить обратный клапан, который предотвратит утечку воды из котла в случае, если в водопроводе не будет воды. При такой системе подключения необходимо использовать проточный смеситель. В нагревателе увеличивается объем воды изза нагревания, что вызывает утечку воды из трубы смесителя. Вы не должны пытаться

перекрыть воду из смесителя, сильно закручивая кран, поскольку это только вызовет повреждение смесителя.
В закрытой накопительной системе подключения в местах забора воды необходимо использовать накопительные смесители. На подводную трубу из-за безопасности работы необходимо обязательно встроить предохранительный вентиль или предохранительную группу, предупреждающую повышение давления на больше чем 0,1 МПа (1 бар) номинального. Выпускное отверстие на предохранительном клапане должно обязательно иметь выход к атмосферному давлению.
При нагревании давление воды в котле повышается до уровня, который установлен в предохранительном клапане. Так как возврат воды в водопровод невозможен, вода может капать из сточного отверстия предохранительного клапана. Эту воду вы можете направить в сток с помощью специальной насадки, которую нужно установить под предохранительным клапаном. Выпускная труба, находящаяся под выпуском предохранительного вентиля, должна быть помещена в направлении прямо вниз и в незамороживающей среде.
В случае если существующая система инсталляции не позволяет перенаправить капающую воду из возвратного предохранительного клапана в отток, избежать капания воды можно за счет монтажа расширительного бачка объёмом 3 л на впускной трубе водонагревателя.
Для обеспечения правильной работы предохранительного клапана пользователи должны самостоятельно осуществлять периодический контроль – удалять известковый налет и проверять, не заблокирован ли предохранительный клапан. При проверке необходимо перемещением ручки или отвинчиванием гайки клапана (зависимо от типа клапана) открыть вы пуск воды из возвратного предохранительного клапана. Сквозь выпускное сопло должна притечь вода, это значит, что клапан работает безупречно.

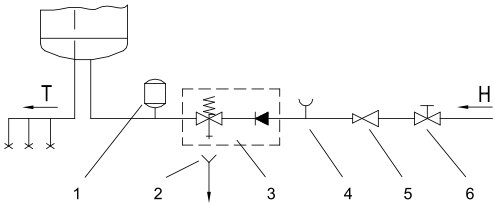

Закрытая (накопительная) система

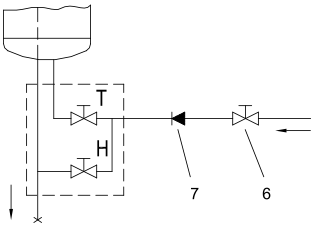

Открытая (проточная) система

Легенда:
1 - Расширительный бак
2 - Воронка с подключением к стоку
3 - Предохранительный клапан
4 - Испытательная насадка
5 - Редукционный клапан давления
6 - Запорный клапан
7 - Невозвратный клапан

Н - Холодная вода
Т - Горячая вода

Нельзя встраивать запорный клапан между нагревателем и возвратным защитным клапаном, так как таким образом Вы сделаете невозможной работу возвратного предохранительного клапана.

Водонагреватель можно подключать к водопроводной сети дома без редукционного клапана, если давление в сети ниже номинального. Если давление в сети выше номинального, использование редукционного клапана обязательно.

Перед подключением к электросети необходимо водонагреватель следует обязательно наполнить водой. При первом наполнении откройте кран горячей воды на смесителе. Нагреватель наполнен, когда вода начнет поступать через сток смесителя.

ПОДКЛЮЧЕНИЕ К ЭЛЕКТРОСЕТИ

Перед подключением к электросети необходимо в водонагреватель поместить соединительный шнур минимальным сечением 1,5 мм^2 (H05VV-F 3G 1,5 мм^2) Для чего нужно снять лицевую панель, которая находится на передней части пластиковой крышки. Панель необходимо снять следующим образом: аккуратно вставьте отвёртку в проём между панелью и защитной крышкой, вначале возле ручки термостата, а затем с противоположной стороны ручки. Теперь панель можно снять. Чтобы снять защитную пластиковую крышку, нужно также снять и ручку термостата, для чего следует открутить оба фиксаторных болта. Подключение водонагревателя к электросети должно осуществляться в соответствии с действующими правилами монтажа электроустановок. Между водонагревателем и сетью электропитания должно быть предусмотрено соответствующе национальными стандартами монтажа электроустановок устройство, позволяющее полностью отключить прибор от сети.

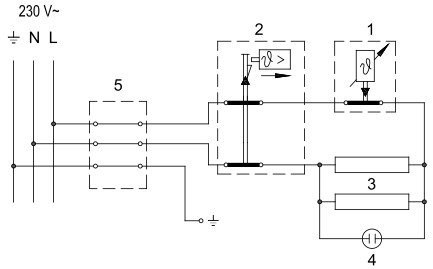

Легенда:
1 - Термостат
2 - Двухполюсной тепловой предохранитель
3 - Нагреватель
4 - Контрольная лампочка
5 - Присоединительная скоба

L - Фазовый проводник
N - Нейтральный проводник
⏚ - Защитный проводник

Электросхема

ВНИМАНИЕ: Перед тем как разобрать нагреватель, убедитесь, что он отключен от электросети!

ИСПОЛЬЗОВАНИЕ И УХОД

Водонагревателем можно пользоваться после подключения к водопроводу и электросети. На защитной крышке спереди находится ручка термостата, с помощью которой Вы можете установить желаемую температуру от 25 °C до 75 °C. Рекомендуем Вам устанавливать ручку в положение "ECO". Такая установка наиболее экономична; при этом вода будет нагреваться приблизительно до 55 °C, известковый налет и тепловые потери будут меньше, чем при установке более высокой температуры. Индикатором работы электрического нагревателя является контрольная лампочка. Водонагреватель имеет биметаллический термометр, который отклоняется вправо в направлении

часовой стрелки в том случае, когда в водонагревателе находится горячая вода.
Если Вы долгое время не собираетесь пользоваться водонагревателем, Вы можете защитить его от замерзания следующим образом: оставьте его включенным в сеть, ручку термостата установите в положение "✳". В этом положении нагреватель будет поддерживать температуру воды около 10 °C.
Если Вы отключаете водонагреватель от электросети, необходимо слить из него воду во избежание замерзания, отсоединив синий патрубок от водопроводной сети. Вода вытекает из водонагревателя через впускную трубу водонагревателя. Поэтому рекомендуется поместить при монтаже между предохранительным клапаном и впускной трубой водонагревателя особый тройник или выпускной клапан. Водонагреватель можно опорожнить также непосредственно через предохранительный клапан поворотом ручки или вращающейся головки клапана в такое положение, какое необходимо при контроле работы. **Перед опорожнением необходимо водонагреватель отключить от электросети и затем открыть ручку горячей воды на смесительном кране.** После выпуска воды через впускную трубу останется в водонагревателе небольшое количество воды, которая вытечет после устранения нагревательного фланца через отверстие нагревательного фланца.
Внешние части водонагревателя чистите слабым раствором стиралапьного средства. Не используйте растворителей и агрессивных чистящих средств.
Рекомендуем Вам проводить регулярный осмотр водонагревателя, так Вы обеспечите его безупречную работу и долгий срок службы. Первый осмотр необходимо произвести приблизительно через два года после начала работы. Выполнять его должен уполномоченный специалист, который проверяет состояние противокоррозионного защитного анода, и по необходимости очищает известковый налет, накапливающийся на внутренних поверхностях водонагревателя в зависимости от качества, количества и температуры использованной воды. В соответствии с состоянием Вашего водонагревателя сервисная служба после осмотра даст Вам рекомендацию о времени следующего осмотра. Состояние противокоррозионного защитного анода проверяется визуально. Замена анода необходима, если при осмотре будет обнаружено, что диаметр анода сильно уменьшился или он весь использован до стального ядра. Вы сможете получить гарантийное обслуживание только в случае, если Вы будете регулярно проверять защитный анод.

Просим Вас не пытаться отремонтировать водонагреватель самостоятельно, а обращаться в сервисную службу.

ТЕХНИЧЕСКИЕ ХАРАКТЕРИСТИКИ АППАРАТА

Тип		GB 50	GB 80	GB 100	GB 150	GB 200
Профиль нагрузки		M	M	L	XL	XL
Класс энергетической эффективности 1)		C	C	C	C	D
Энергетическая эффективность при нагреве воды (ηВтч) 1)	[%]	36,3	36,1	37,4	38,1	35,2
Годовой расход электроэнергии 1)	[кВтч]	1414	1421	2738	4395	4756
Суточный расход электроэнергии 2)	[кВтч]	6,610	6,650	12,710	20,295	22,430
Настройка температуры термостата		"ECO"	"ECO"	"ECO"	"ECO"	"ECO"
Значение "smart"		0	0	0	0	0
Объем	[л]	47,0	76,1	96,1	145,5	194,9
Количество смешанной воды при 40°C B40 2)	[л]	66	116	137	220	273
Номинальное давление	[МПа (бар)]	0,6 (6) / 0,9 (9)				
Вес/наполненного водой	[кг]	27/77	33/113	38/138	49/199	65/265
Антикоррозионная защита бака эмалированный / Mg анод		• / •	• / •	• / •	• / •	• / •
Присоединительная мощность	[Вт]	2000				
Напряжение	[В~]	230				
Класс защиты		I				
Степень защиты		IP24				
Теплопотери	[кВтч/ 24ч]	1,00/ 1,13	1,20/ 1,40	1,33/ 1,46	1,64/ 1,85	2,10/ 2,35
Время нагрева с 10 °C до 75 °C	[ч]	1:55	3:05	3:55	5:45	6:32

Данные в таблице действительны при установке водонагревателя на стену в вертикальном положении.
1) Регламент EC 812/2013; EN 50440
2) EN 50440

ПРОИЗВОДИТЕЛЬ СОХРАНЯЕТ ЗА СОБОЙ ПРАВО НА ВНЕСЕНИЕ ИЗМЕНЕНИЙ, НЕ ВЛИЯЮЩИХ НА ФУНКЦИИ АПАРАТА.
Инструкция по эксплуатации доступна также на веб-сайте производителя: https://www.tikigroup.eu.

UPOZORENJA

⚠ Uređaj mogu da koriste deca starija od 8 godina i osobe sa smanjenim telesnim, osetnim ili mentalnim sposobnostima, odnosno nedovoljnim iskustvom ili znanjem samo ako su pod nadzorom ili podučeni o upotrebi aparata na bezbedan način i ako razumeju potencijalne opasnosti.
⚠ Deca ne smeju da se igraju uređajem.
⚠ Čišćenja i održavanja uređaja ne smeju da obavljaju deca bez nadzora.
⚠ Ugradnja mora biti izvedena u skladu sa važećim propisima i prema uputstvima proizvođača. Mora je obaviti stručno osposobljeni monter.
⚠ Kod zatvorenog sistema pritiska, prilikom priključivanja potrebno je na dotočnu cev bojlera obavezno ugraditi sigurnosni ventil sa potrebnim pritiskom 0,6 MPa (6 bar) ili 0,9 MPa (9 bar) (vidite tablicu sa natpisom), koji sprečava povećanje pritiska u kotlu za više od 0,1 MPa (1 bar) iznad nazivnog.
⚠ Voda može da kaplje iz odvodnog otvora sigurnosnog ventila, zato odvodni otvor mora da bude otvoren na atmosferski pritisak.
⚠ Ispust sigurnosnog ventila mora da bude postavljen u smeru na dole i na mestu na kome neće smrznuti.
⚠ Za pravilan rad sigurnosnog ventila potrebno je periodično obavljati kontrole, odstranjivati vodeni kamenac i proveravati da sigurnosni ventil nije blokiran.
⚠ Između bojlera i sigurnosnog ventila nije dozvoljeno ugrađivati ventil za zatvaranje, jer time onemogućavate zaštitu bojlera pod pritiskom!
⚠ Pre električnog priključivanja, potrebno je bojler obavezno najpre napuniti vodom!
⚠ Bojler je zaštićen za slučaj otkazivanja radnog termostata dodatnim toplotnim osiguračem. U slučaju otkazivanja termostata, u skladu sa sigurnosnim standardima, voda u bojleru može da dostigne temperaturu i do 130 °C. Prilikom montiranja vodovodnih instalacija, potrebno je obavezno uzeti u obzir da može doći do navedenih temperaturnih preopterećenja.
⚠ Ako bojler isključite iz električne mreže, zbog opasnosti od zamrzavanja, morate da ispustite vodu iz njega.

⚠ Voda iz bojlera se prazni kroz dotočnu cev kotla. U tu svrhu preporučljivo je između zaštitnog ventila i dotočne cevi montirati poseban T-član sa ispusnim ventilom.
⚠ Molimo da eventualne kvarove ne popravljate sami nego da o njima obavestite najbližu servisnu službu.

Naši proizvodi su opremljeni komponentama koje nisu štetne po zdravlje i životnu sredinu i napravljeni su tako da ih u njihovoj zadnjoj životnoj fazi možemo što jednostavnije rastaviti i reciklirati.
Reciklažom materijala smanjujemo količine otpadaka i smanjujemo potrebu za proizvodnjom osnovnih materijala (na primer metala) koja zahteva ogromno energije i uzrokuje ispuste štetnih materija. Reciklažnim postupcima tako smanjujemo potrošnju prirodnih resursa jer otpadne delove od plastike i metala ponovo vraćamo u različite proizvodne procese.
Za više informacija o sistemu odlaganja otpadaka posetite svoj centar za odlaganje otpadaka ili trgovca, kod koga je proizvod kupljen.

Poštovani kupci, zahvaljujemo da ste kupili naš proizvod.
MOLIMO DA PRE MONTAŽE I PRVE UPOTREBE BOJLERA PAŽLJIVO PROČITATE UPUTSTVO.

Bojler je proizveden u skladu sa važećim standardima i zvanično je ispitan, za njega je izdat bezbednosni sertifikat i sertifikat o elektromagnetskoj kompatibilnosti. Njegove osnovne tehničke karakteristike su navedene na natpisnoj pločici koja je zalepljena između priključnih cevi. Priključenje bojlera na vodovodnu i električnu mrežu može da izvrši samo stručnjak koji je osposobljen za to. Bilo kakav zahvat u unutrašnjost bojlera zbog popravljanja, uklanjanja vodenog kamenca i proveravanja ili zamenjivanja protivkorozivne zaštitne anode, može da izvršiti samo ovlašćena servisna služba.

MONTAŽA

Montirajte bojler što bliže priključku za vodu i pričvrstite ga na zid odgovarajućim vijcima. Ako bojler ugradite u prostoriju u kojoj je kada za kupanje ili tuš, obavezno bi trebalo da se uvažavaju zahtevi standarda IEC 60364-7-701 (VDE 0100, Teil 701). Na zid ga pričvrstite pomoću dva zavrtnja za montažu na zid, sa nominalnim presekom od najmanje 8 mm. Ako je nosivost zida neodgovarajuća, mesto na kome montirate bojler morate da ojačate na odgovarajući način. Zbog univerzalne konstrukcije bojler je moguće na zid pričvrstiti uspravno ili vodoravno (priključne cevi obavezno na levoj strani). Zbog lakše kontrole i zamene magnezijumove anode preporučujemo vam da između vrha bojlera i tavanice ostavite dovoljno prostora (vidi meru "G" na skici priključnih mera). U suprotnom slučaju biće prilikom navedene intervencije potrebno bojler demontirati sa zida.

	A	B	C	D	G
GB 50	583	365	185	145	260
GB 80	803	565	205	345	360
GB 100	948	715	200	495	510
GB 150	1318	1065	220	845	510
GB 200	1510	1050	430	800	510

Priključne i montažne mere bojlera [mm]

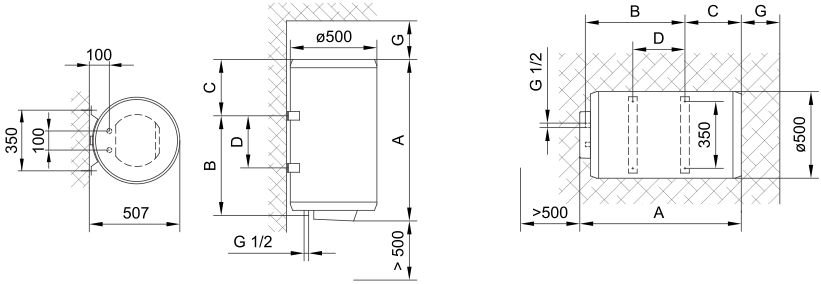

PRIKLJUČIVANJE NA VODOVOD

Dovod i odvod vode su označeni bojama na cevima bojlera. Dovod hladne vode je označen plavom, a odvod tople vode crvenom bojom. Bojler možete da priključite na vodovodnu mrežu na dva načina. Zatvoreni sistem (pod pritiskom), omogućava ispuštanje vode na više mesta, a otvoreni sistem (bez pritiska) dozvoljava samo jedno mesto ispuštanja vode. S obzirom na sistem priključivanja koji izaberete, morate da ugradite i adekvatnu bateriju za mešanje.
Kod otvorenog sistema (bez pritiska) ispred grejača morate da ugradite nepovratni ventil koji sprečava izlivanje vode iz kotla, ako nestane vode u vodovodnoj mreži. Kod ovog sistema priključivanja morate da ugradite protočnu bateriju za mešanje. U bojleru se zbog zagrevanja povećava zapremina vode, što uzrokuje kapljanje iz cevi baterije za mešanje. Jakim zatezanjem ručice baterije za mešanje nećete sprečiti kapljanje nego možete samo da pokvarite bateriju.
Kod zatvorenog sistema priključivanja (pod pritiskom), na mestima ispuštanja vode morate ga ugradite baterije za mešanje, namenjene za rad pod pritiskom. Na odvodnu cev bi trebalo radi bezbednosti rada obavezno da se ugradi sigurnosni ventil ili sigurnosnu komponentu koja sprečava povećanje pritiska u kotlu za više od 0,1 MPa (1 bar) više od nominalnog. Otvor za ispuštanje vode na sigurnosnom ventilu mora obavezno da ima izlaz na atmosferski pritisak. Kad se voda u kotlu zagreva, povećava se i pritisak, ali do granice koju dozvoljava sigurnosni ventil. Pošto je vraćanje vode u vodovodnu mrežu blokirano, može doći do kapanja vode iz odlivnog otvora sigurnosnog ventila. Te kapljice vode možete da usmerite u odvod preko posebnog sistema za ispuštanje vode, koji morate da postavite ispod sigurnosnog ventila. Odvodna cev, smeštena ispod elementa za ispuštanje na sigurnosnom ventilu, mora da bude nameštena u smeru pravo nadole i na temperaturi na kojoj ne smrzava. U slučaju da zbog već postavljene instalacije nemate mogućnost da vodu koja kapa iz sigurnosnog ventila sprovedete u odvod,

kapanje možete da izbegnete tako da na dovodnu cev bojlera ugradite ekspanzione posude zapremine od 3 l. Za pravilan rad sigurnosnog ventila morate sami periodično da vršite kontrolu da biste uklonili vodeni kamenac i proverili eventualne blokade sigurnosnog ventila. Kod proveravanja, pomicanjem ručke ili odvijanjem matice zavrtnja (zavisno od vrste zavrtnja) otvorite ispuštanje iz sigurnosnog ventila. Pri tome kroz mlaznicu ventila za isticanje mora da proteče voda, kao znak da je ventil besprekoran.

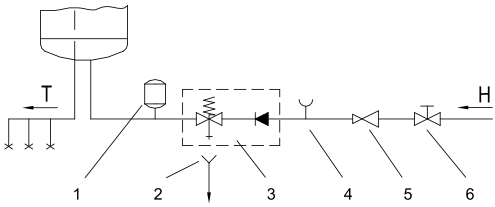

Zatvoreni sistem (pod pritiskom)

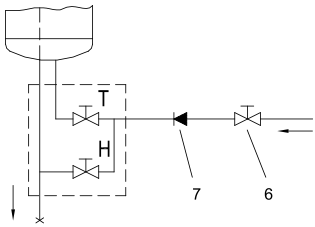

Otvoreni sistem (protočni)

Legenda:
1 - Ekspanzioni sud
2 - Cevak sa priključkom na odvod
3 - Sigurnosni ventil
4 - Ispitni nastavak
5 - Ventil za redukciju pritiska
6 - Zaporni ventil
7 - Nepovratni ventil

H - Hladna voda
T - Topla voda

Između bojlera i sigurnosnog ventila ne sme da se ugrađuje ventil za zatvaranje vode jer bi se time onemogućilo delovanje sigurnosnog ventila.

Bojler možete da priključite na vodovodnu mrežu objekta bez redukcionog ventila ako je pritisak u mreži niži od nominalnog pritiska. Ako je pritisak u mreži viši od nominalnog pritiska, morate obavezno da ugradite redukcioni ventil.
Pre nego što priključite bojler na električnu mrežu obavezno ga napunite vodom. Prilikom prvog punjenja otvorite slavinu za toplu vodu. Bojler je pun kad iz slavine počne da teče voda.

PRIKLJUČIVANJE NA ELEKTRIČNU MREŽU

Pre priključivanja na električnu mrežu potrebno je da u bojler ugradite priključnu traku minimalnog preseka od najmanje 1,5 mm^2 (H05VV-F 3G 1,5 mm^2). Da bi se to učinilo, odvijte zaštitni poklopac na bojleru. Skidanje poklopca izvedite na sledeći način: Pažljivo uvucite šrafciger u otvore između pločice umetnute na prednjoj strani poklopca i zaštitne kape, najpre u otvor na strani termostata a zatim na suprotnoj strani. Kad je pločica oslobođena sa obe strane jednostavno je skinite rukom. Skinite zaštitni poklopac tako što ćete odstraniti dugme termostata i odviti oba vijka. Postupak nameštanja plastičnog zaštitnog poklopca odvija se u obrnutom redosledu. Priključenje bojlera na električnu mrežu mora da se izvrši u skladu sa standardima za postavljanje električne instalacije. Između bojlera i trajne instalacije mora da bude

ugrađen uređaj za odvajanje svih polova od električne mreže u skladu sa nacionalnim instalacionim propisima.

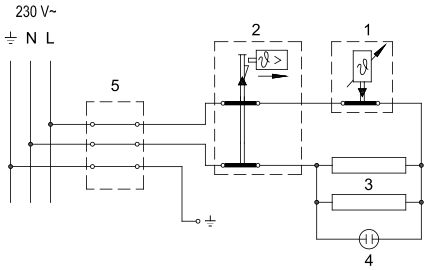

Legenda:
1 - Termostat
2 - Toplotni osigurač
3 - Grejač
4 - Kontrolna svetiljka
5 - Priključne kleme

L - Faza
N - Nula
⏚ - Uzemljenje

Šema povezivanja električnih provodnika

UPOZORENJE: Pre svake intervencije u unutrašnjosti bojlera obavezno isključite bojler iz električne mreže!

UPOTREBA I ODRŽAVANJE

Posle priključivanja na vodovodnu i električnu mrežu bojler je spreman za upotrebu. Okretanjem dugmeta na termostatu, koji je prednjoj strani zaštitnog poklopca, birate željenu temperaturu od 25 °C do 75 °C. Preporučuje se podešavanje dugmeta na položaj "ECO". Takvo podešavanje je najekonomičnije; pri tome temperatura vode ostaje oko 55 °C, a izdvajanje vodenog kamenca i toplotni gubici biće manji nego kod podešavanja na višu temperaturu. Rad električnog grejača pokazuje kontrolna lampica. Bojler sa prednje strane ima bimetalni termometar koji se naginje u smeru kretanja kazaljki na satu kada je u njemu topla voda. Ako nemate nameru da koristite bojler duže vremena, zaštitite njegov sadržaj od smrzavanja tako da ne isključujete električnu energiju, a dugme termostata podesite na položaj "✳". Na tom podešavanju će bojler održavati temperaturu vode na približno 10 °C. Ukoliko isključite bojler iz električne mreže, morate da ispustite vodu iz njega zbog opasnosti od smrzavanja vode. Voda iz bojlera se ispušta kroz dovodnu cev bojlera. U tom cilju preporučljivo je prilikom ugradnje između sigurnosnog ventila i dovodne cevi grejanja namestiti poseban "fiting" (T-deo) ili ispusni ventil. Bojler takođe možete da ispraznite i neposredno kroz sigurnosni ventil pomeranjem ručice, odnosno obrtne kapice ventila u položaj kao prilikom proveravanja rada. Pre pražnjenja isključite bojler iz električne mreže i zatim otvorite ručicu za toplu vodu na priključenoj bateriji za mešanje. Posle pražnjenja vode kroz dovodnu cev, u bojleru ostaje manja količina vode koja ističe prilikom odstranjivanja grejne prirubnice kroz otvor grejne prirubnice. Kućište bojlera čistite blagim rastvorom praška za pranje. Ne upotrebljavajte razređivače ni gruba sredstva za čišćenje.
Efikasno delovanje bez greški i dug životni vek bojlera omogućićete redovnim servisnim pregledima. Za prerđali kotao garancija važi samo ako ste redovno vršili propisane redovne preglede istrošenosti zaštitne anode. Period između pojedinačnih redovnih pregleda ne sme da bude duži od 36 meseci. Preglede mora da obavi ovlašćen serviser koji taj zahvat registruje na garantnom listu proizvoda. Kod pregleda proverava istrošenost protikorozivne zaštitne anode i po potrebi očistiće vodeni kamenac koji se, s obzirom na kvalitet, količinu i temperaturu potrošene vode,

skuplja u bojleru. Servisna služba će vam na osnovu utvrđenog stanja preporučiti datum za narednu kontrolu.

Molimo da eventualne kvarove ne popravljate sami nego da o njima obavestite najbližu servisnu službu.

TEHNIČKE KARAKTERISTIKE BOJLERA

Tip		GB 50	GB 80	GB 100	GB 150	GB 200
Određeni profil opterećenja		M	M	L	XL	XL
Razred energetske efikasnosti 1)		C	C	C	C	D
Energetska efikasnost pri zagrevanju vode (ηwh) 1)	[%]	36,3	36,1	37,4	38,1	35,2
Godišnja potrošnja električne energije 1)	[kWh]	1414	1421	2738	4395	4756
Dnevna potrošnja električne energije 2)	[kWh]	6,610	6,650	12,710	20,295	22,430
Podešavanje temperature termostata		"ECO"	"ECO"	"ECO"	"ECO"	"ECO"
Vrednost "smart"		0	0	0	0	0
Zapremina	[l]	47,0	76,1	96,1	145,5	194,9
Količina mešane vode na 40 °C V40 2)	[l]	66	116	137	220	273
Nominalni pritisak	[MPa (bar)]	0,6 (6) / 0,9 (9)				
Masa/napunjen vodom	[kg]	27/77	33/113	38/138	49/199	65/265
Antikorozivna zaštita kotla emajlirano / Mg anoda		• / •	• / •	• / •	• / •	• / •
Snaga električnog grejača	[W]	2000				
Napon napajanja	[V~]	230				
Klasa zaštite		I				
Stepen zaštite		IP24				
Toplotni gubici	[kWh/ 24h]	1,00/ 1,13	1,20/ 1,40	1,33/ 1,46	1,64/ 1,85	2,10/ 2,35
Vreme zagrevanja od 10 °C do 75 °C	[h]	1:55	3:05	3:55	5:45	6:32

Podaci u tabeli važe za vertikalno montiranje bojlera na zid.
1) Uredba komisije EU 812/2013; EN 50440
2) EN 50440

ZADRŽAVAMO PRAVO NA PROMENE, KOJE NE UTIČU NA FUNKCIONALNOST APARATA.
Uputstvo za upotrebu je na raspolaganju i na našoj internet strani https://www.tikigroup.eu.

11/2022
101796